



## **ZPRÁVA O ČINNOSTI A PLNĚNÍ ÚKOLŮ PŘÍSPĚVKOVÉ ORGANIZACE ZA ROK 2018**

Předkládá: PhDr. Alena Kostelná, ředitelka

Zpracovala: PhDr. Alena Kostelná, Libuše Tichopádová, Bc. Romana Sklářová



## OSNOVA ROZBORŮ HOSPODAŘENÍ ŠKOL A ŠKOLSKÝCH ZAŘÍZENÍ ZŘIZOVANÝCH KRAJEM ZA ROK 2018

- a) základní údaje o organizaci (název, sídlo, odloučené pracoviště, účel zřízení; u příspěvkových organizací vykonávajících činnost škol a školských zařízení také stručné informace o zaměření školy či školského zařízení, organizační struktura vč. schématu, složení oborů vzdělání, údaje o počtech dětí, žáků, studentů a zaměstnanců),
- b) vyhodnocení plnění úkolů, pro které byla příspěvková organizace zřízena,
- c) rozbor hospodaření příspěvkové organizace:
  - 1. náklady, výnosy a výsledek hospodaření, návrh na rozdělení zlepšeného výsledku hospodaření
  - 2. čerpání účelových dotací ve členění dle jednotlivých poskytovatelů a účetních znaků, včetně vyhodnocení jejich čerpání a informací o případné nedočerpané výši a důvodech nevyčerpání,
  - 3. mzdové náklady, průměrný plat v návaznosti na počet zaměstnanců a zdroje financování; přehled o uskutečněných zahraničních pracovních cestách,
  - 4. komentář k přehledu o plnění plánu hospodaření dle hladiny významnosti stanovené odvětvovým odborem,
  - 5. péče o spravovaný majetek, investiční činnost, údržba a opravy, majetek včetně informace o jeho inventarizaci, informace o pronájmech svěřeného nemovitého majetku a o případných pojistných událostech (v souladu s údaji zadanými v Portálu majetku),
  - 6. vyhodnocení přínosu doplňkové činnosti - dle jednotlivých okruhů doplňkové činnosti v návaznosti na zřizovací listinu,
  - 7. peněžní fondy (fond odměn, rezervní fond, investiční fond a FKSP) - údaje o stavech, tvorbě, čerpání a krytí jednotlivých peněžních fondů, včetně jejich zapojení do hospodaření v daném roce, informace o rezervaci volných zdrojů na použití v následujících letech (např. kumulace zdrojů na akce významnějšího charakteru), informace o prostředcích vyčleněných na případné spolufinancování akcí reprodukce majetku navržených ke schválení z rozpočtu kraje, popř. prostředcích blokových na předfinancování výdajů projektů spolufinancovaných z ESF,
  - 8. pohledávky – celkový objem pohledávek v návaznosti na výkazy, rozpis a vyčíslení nejvýznamnějších položek, vyhodnocení pohledávek po lhůtě splatnosti, příčiny jejich vzniku a návrh řešení, komentář a rozpis dlužníků (název, IČ) u pohledávek starších 1 roku
  - 9. závazky – celkový objem závazků v návaznosti na výkazy; u nejvýznamnějších položek po lhůtě splatnosti do jednoho roku a u všech závazků starších 1 roku včetně rozpisu věřitelů (název, IČ), příčin jejich vzniku a návrhu řešení,
- d) výsledky kontrol,
- e) vyhodnocení plnění povinného podílu dle zákona č. 435/2004 Sb., o zaměstnanosti, ve znění pozdějších předpisů,
- f) poskytování informací podle zákona č. 106/1999 Sb., o svobodném přístupu k informacím, ve znění pozdějších předpisů,
- g) informace o termínu a způsobu seznámení zaměstnanců příspěvkové organizace se zprávou o činnosti, u příspěvkových organizací vykonávajících činnost škol a školských zařízení také údaj o projednání školskou radou, nebo termín, kdy byla/bude zpráva školské radě předána k vyjádření,
- h) informace o závodním stravování zaměstnanců organizace, způsobu zajištění stravování (vlastní/náhradním způsobem), informace o uzavřené smlouvě o závodním stravování, zajištění stravování v době prázdnin, kalkulaci výši stravného a vyčíslení jednotlivých nákladů (cena oběda, náklady organizace, příspěvek FKSP, náklady hrazené strážníkem).

i) Tabulková část - zpráva o činnosti pro příspěvkové organizace

Tabulka č. 1: Přehled nákladů, výnosů a hospodářský výsledek z hlavní a doplňkové činnosti

Tabulka č. 2: Přehled o plnění plánu hospodaření

Tabulka č. 3: Tvorba a použití peněžních fondů příspěvkové organizace EKO007

Tabulka č. 4: Výpočet přípustného objemů prostředků na platy v roce 2017 - výkaz P1-04

Tabulka č. 5: Stav pohledávek a závazků po lhůtě splatnosti EKO002

Tabulka č. 6: Doplňková činnost dle jednotlivých okruhů EKO003

Formulář SK405: Zajištění finančních prostředků na krytí mezd včetně odvodů

Rozvaha příspěvkové organizace sestavená k 31. 12. 2018

Výkaz zisku a ztráty příspěvkové organizace sestavená k 31. 12. 2018

Příloha příspěvkové organizace sestavená k 31. 12. 2018

Výkaz rozbor plnění výsledku hospodaření (sestava V+N)

Financování reprodukce majetku

- a) základní údaje o organizaci (název, sídlo, odloučené pracoviště, účel zřízení; u příspěvkových organizací vykonávajících činnost škol a školských zařízení také stručné informace o zaměření školy či školského zařízení, organizační struktuře vč. schématu, složení oborů vzdělání, údaje o počtech dětí, žáků, studentů a zaměstnanců),

Název organizace: Pedagogicko-psychologická poradna,  
Ostrava-Zábřeh, příspěvková organizace  
(ZL/059/2001 včetně dodatků)

Identifikační číslo organizace: 45234370

IZO: 600034968

Sídlo organizace, ředitelství: Kpt. Vajdy 2656/1a  
700 30 Ostrava – Zábřeh

Odloučené pracoviště: 17. listopadu 1123  
708 00 Ostrava - Poruba

Právní forma organizace: Příspěvková organizace

Ředitelka zařízení: PhDr. Alena Kostelná

Telefon: 553 810 710, 733 165 150

E-mail: [reditel@ppp-ostrava.cz](mailto:reditel@ppp-ostrava.cz)

ID schránka: 3rnfc46

www: [www.ppp-ostrava.cz](http://www.ppp-ostrava.cz)

---

Označení zřizovatele: Moravskoslezský kraj  
28. října 117  
702 18 Ostrava

Identifikační číslo organizace: 70890692

## Organizační schéma (k 1. 1. 2018)

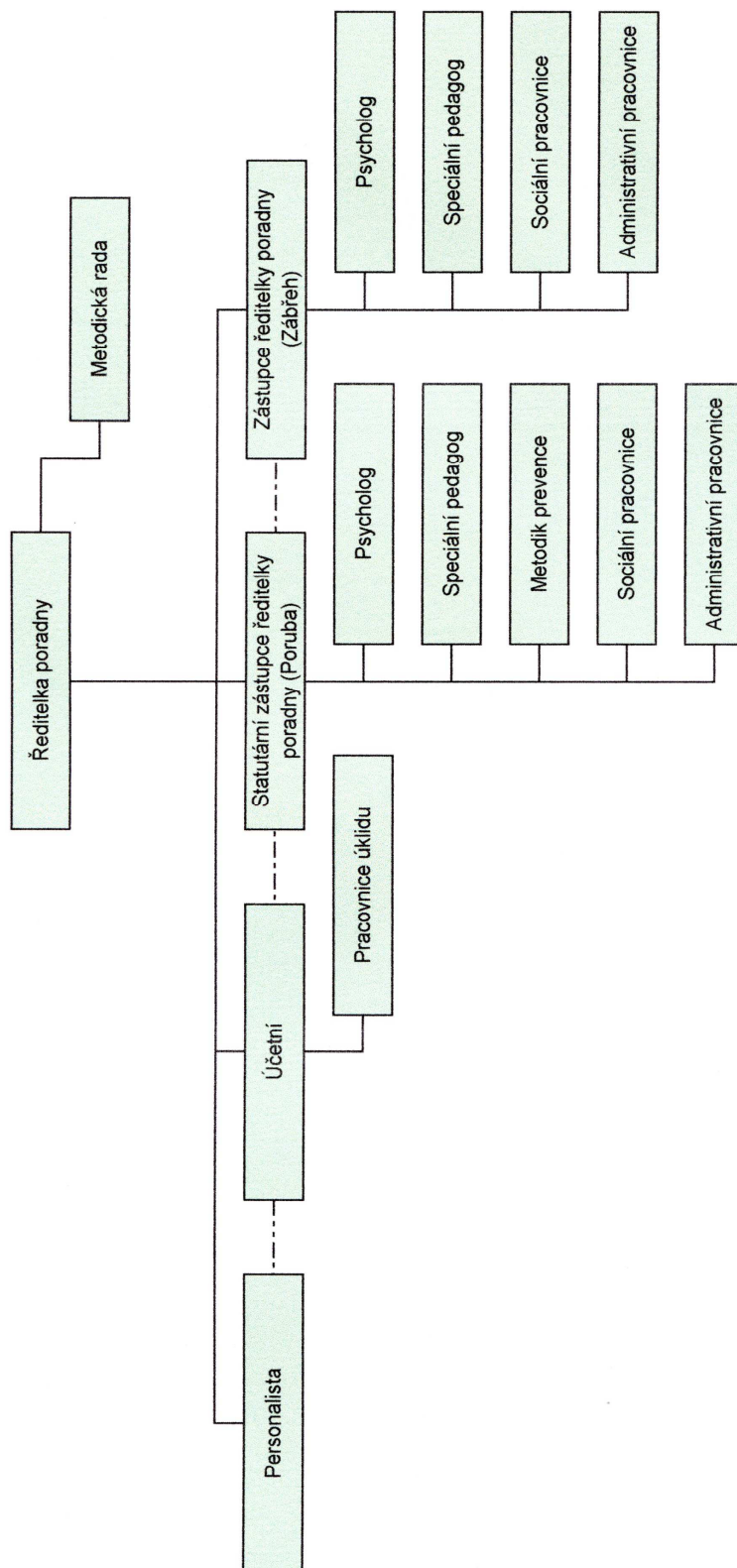

Přehled zaměstnanců zařízení podle stavu k 31. 12. 2018 - výkaz P 1-04						
	vysokoškolské				úplné střední a vyšší vzdělání	přepočtené na plně zaměstnané
	fyzické osoby celkem	psycholog	speciální pedagog	jiné		
Psychologové	15	15				14,250
Speciální pedagogové	13		13			13,000
Metodika prevence	1			1		1,000
<b>Celkem ped. pracovníci</b>	<b>29</b>					<b>28,250</b>
Sociální pracovníci	4			3	1	4,000
Účetní	1				1	1,000
Personalista	1			1		1,000
Administrativa	1				1	1,000
Uklízečky	1					1,000
<b>Celkem neped. pracovníci</b>	<b>8</b>					<b>8,000</b>
<b>Pracovníci celkem</b>	<b>37</b>					<b>36,250</b>

Normativní rozpis počtu zaměstnanců dle potencionálních klientů				
	Rok 2016	rok 2017	rok 2018	Index 2018/2017
Celkový počet potencionálních klientů	55 114	54 960	55 001	1,00
Průměrný počet potencionálních klientů na 1 pedagogického pracovníka	2 146	2 140	2 140	1,00

b) vyhodnocení plnění úkolů, pro které byla příspěvková organizace zřízena,

### **Vymezení hlavního účelu a předmětu činnosti organizace**

Hlavním účelem zřízení organizace je poskytování poradenských služeb dětem, žákům, studentům, jejich zákonným zástupcům, školám a školským zařízením.

Předmět činnosti odpovídající hlavnímu účelu je zajišťovat:

- psychologickou a speciálně pedagogickou diagnostiku
- psychologickou a speciálně pedagogickou intervenci
- informační, poradenskou a metodickou činnost
- zabezpečuje stravování vlastním zaměstnancům organizace

Činnost Pedagogicko-psychologické poradny Ostrava-Zábřeh je plně v souladu s vyhláškou č. 72/2005 Sb., ve znění platných předpisů, včetně naplnění obsahu standardních činností poradny.

### **Činnost pedagogicko-psychologické poradny byla orientována na:**

- ✚ komplexní psychologickou, speciálně pedagogickou diagnostiku a sociální diagnostiku zaměřenou na problémy ve vývoji osobnosti, problémy ve výchově, ve vzdělávání dětí a mládeže, včetně zjišťování příčin poruch učení a chování, zjišťování a rozvíjení schopností a nadání dětí, diagnostika profesní orientace žáků;
- ✚ psychokorektivní a speciálně pedagogická intervence u dětí a žáků, jejich zákonných zástupců a pedagogických pracovníků při řešení jejich problémů, včetně psychokorektivní a terapeutické činnosti zaměřené na rozvoj osobnosti, sebepoznání a rozvoj prosociálních forem chování u dětí a žáků, na prevenci školní neúspěšnosti a negativních jevů v sociálním vývoji dětí a žáků, na redukaci specifických poruch učení;
- ✚ zpracování odborných podkladů pro rozhodnutí orgánů státní správy ve školství o zařazování dětí se speciálními vzdělávacími potřebami a o dalších vzdělávacích opatřeních zdravotně postižených dětí při jejich integraci;
- ✚ poradenské konzultace, odborné informace, doporučení a poradenské vedení pedagogickým pracovníkům, zákonným zástupcům dětí a žáků, kterým je věnována diagnostická a intervenční péče poradny;
- ✚ metodické vedení výchovných poradců a školních metodiků prevence základních a středních škol, spolupráce se školními psychology a školními speciálními pedagogy, včetně spolupráce se školami a jinými institucemi při prevenci sociálně patologických jevů a drogových závislostí na území působnosti poradny, metodické činnosti směrem k učitelům skupinově (ve specializované třídě) a individuálně integrovaných zdravotně postižených žáků, včetně spolupráce s učiteli při reedukační péči na školách;
- ✚ organizování vzdělávacích akcí pro pedagogické pracovníky škol jako pomoc při řešení otázek výchovného poradenství a dalších aktuálních problémů škol (semináře, kurzy, přednášky, besedy);
  - organizování vzdělávacích akcí a besed pro žáka, studenty a jejich rodiče;
  - vedení studentů při odborných stážích na PPP;
  - provádění další osvětové činnosti (vystoupení v médiích)

Rozsah práce byl dán náplněmi práce pracovníků a ročním plánem práce poradny stanoveným na školní rok 2017/2018 – podrobné vyhodnocení je zpracováno ve výroční zprávě o činnosti. Práce

s klientem byla i nadále realizována v týmu – psycholog, speciální pedagog, sociální pracovníce ve spolupráci především se školami, lékaři, dalšími odborníky, v součinnosti s rodiči.

Do péče PPP Ostrava-Zábřeh spadá klientela všech MŠ, ZŠ, SŠ, VOŠ z okresu Ostrava-město.

### **Bilance činnosti – číselný přehled**

Celkem potenciálních klientů	50 001
Počet klientů za školní rok 2017/2018	4 366
Ind. činnost s klientem (vyšetř. konzultace, terapie ...)	8 650
Skupinové činnosti s klienty:	
1) skupinové vyšetření - počet skupin	8
2) práce se třídou – počet skupin	16
3) vedení přednášky, besedy - počet	46
Služby pedagogům:	
1) metodické konzultace	1 818
Ostatní odborné činnosti:	
1) publikační a osvětové činnosti, metod. materiály	2
2) stáže studentů (hod)	1 244
Odborné podklady pro vzdělávací opatření	5 487

Podrobný rozbor činnosti je uveden v závěrečné zprávě o činnosti pedagogicko-psychologické poradny za školní rok 2017/2018.

Výroční zpráva je volně přístupná veřejnosti.



c) rozbor hospodaření příspěvkové organizace:

1. náklady, výnosy a výsledek hospodaření, návrh na rozdělení zlepšeného výsledku hospodaření,

Na činnost poradny byla v roce 2018 poskytnuta dle rozpisu závazných ukazatelů k 11.12.2018 dotace z MŠMT a dotace zřizovatele v celkové výši 21 905 199.

V komentáři „přehled nákladů, výnosů a výsledek hospodaření z hlavní a doplňkové činnosti“ jsou uvedeny všechny syntetické účty, kde hladina významnosti určená odvětvovým odborem překročí +-10%.

Hodnoceny nejsou syntetické účty, které sice spadají do hladiny překročení +-10%, ale v číselném vyjádření nepřekročí hodnotu +-1 000,00 Kč.

Náklady organizace v letech 2015-2018.

	údaje v Kč			
Náklady	2015	2016	2017	2018
ze státního rozpočtu	14 309 632	15 443 213	18 424 036	20 355 199
z rozpočtu MSK	1 415 000	1 463 900	1 170 000	1 257 588
z vlastních zdrojů	42 733	148 183	21 768	193 816
celkem	15 767 365	17 055 296	19 615 804	21 806 603

649 – ostatní výnosy z činnosti	index celkem v %	-100,00
---------------------------------	------------------	---------

Rozdíl v korunovém vyjádření -185,00 Kč

501 ... spotřeba materiálu	index celkem v %	- 28,54
----------------------------	------------------	---------

Rozdíl v korunovém vyjádření -71 605,56 Kč

Záporná položka představuje snížení nákladů ve spotřebě materiálu u tonerů a DDHM včetně učebních pomůcek a všeobecného materiálu, nákupu diagnostických testů pro pedagogické pracovníky v cenové relaci do 3 000 Kč a záznamových materiálů k testům. Nevyváženost nákladů v jednotlivých letech je ovlivněna poskytnutými příspěvky v průběhu roku v rámci rozvojových programů.

511 ... opravy a udržování	index celkem v %	-43,59
----------------------------	------------------	--------

Rozdíl v korunovém vyjádření -22 485,10 Kč

V hodnoceném roce nedošlo na pracovištích k žádným velkým opravám a údržbě jako v letech předešlých spojených s novými rozvody vody, elektřiny. Snížily se náklady na opravy výpočetní techniky, které jsou většinou součástí smlouvy o poskytování ICT služeb.

512 ... cestovné	index celkem v %	-14,53
------------------	------------------	--------

Rozdíl v korunovém vyjádření - 11 646,00 Kč

Snížit náklady na cestovné se nám daří i tím, že kurzy pro pedagogické pracovníky zajišťujeme hromadně na našem pracovišti, celoročně dbáme na výběr seminářů s co nejkratší dojezdností. Lze však konstatovat, že většina kurzů je pořádána v Praze.

V hodnoceném roce jsme uspořádali seminář CAS 2 - zaškolení v užívání diagnostického nástroje pro 12 osob z PPP Ostrava, 2 osoby z PPP Opava. Seminář se uskutečnil na odloučeném pracovišti v Ostravě – Porubě. Celková úspora jen na cestovním byla cca 10 000,00 Kč

<b>518 ... ostatní náklady</b>	<b>index celkem v %</b>	<b>64,13</b>
--------------------------------	-------------------------	--------------

Rozdíl v korunovém vyjádření 193 534,41 Kč

Zvýšené náklady z převážné části představují finanční prostředky použité na realizaci projektu „Minimalizace šikany“. Tyto prostředky ve výši 165 000,00 Kč byly poskytnuty v rámci veřejnoprávní smlouvy o poskytnutí mimořádné účelové dotace v oblasti prevence kriminality č. 3 na zabezpečení výše uvedeného projektu z rozpočtu statutárního města Ostravy.

Navýšení se dále projevuje v nákladech na softwarové služby spojené s úpravami v IS KLIENT PPP (zrušení záznamů z formuláře NÚV a vytvoření seznamu klientů pro kontrolní vyšetření, zpracování výpočtů nové povinné statistiky a vytvoření reportů pro novou statistiku s vazbou na výkaz o pedagogicko-psychologické poradně Z23-01 ve výši 28 193,00 Kč).

<b>521 ... Mzdové náklady</b>	<b>index celkem v %</b>	<b>10,45</b>
-------------------------------	-------------------------	--------------

Rozdíl v korunovém vyjádření 1 395 441,00 Kč

Rozdíl vyjadřuje zvýšení tarifních mezd (navýšení od 1. listopadu 2017 u pedagogických pracovníků o 15 %, nepedagogických pracovníků o 10 % a sociálních pracovníků o 10 %), které se promítlo do celého roku 2018.

V návaznosti na růst mezd se projevuje vyšší čerpání u zákonných odvodů na sociální, zdravotní a povinné úrazové pojištění, tvorbu FKSP

<b>524 ... zákonné sociální pojištění</b>	<b>index celkem v %</b>	<b>10,86</b>
---	-------------------------	--------------

Rozdíl v korunovém vyjádření 488 478,00 Kč

<b>525 ... Jiné sociální pojištění</b>	<b>index celkem v %</b>	<b>15,10</b>
--	-------------------------	--------------

Rozdíl v korunové vyjádření 8 016,00 Kč

<b>558 ... náklady z DDM</b>	<b>index celkem v %</b>	<b>132,82</b>
------------------------------	-------------------------	---------------

Rozdíl v korunovém vyjádření 189 477,50 Kč

Vysoké překročení oproti roku 2017 je ovlivněno nákupem 12 ks nových diagnostických psychologických testů CAS 2.

Požizovací cena jednoho diagnostického testu vychází cca na 21 400 Kč.

Testy byly nakoupeny z různých finančních zdrojů a to:

- ✚ 8 ks z finančních prostředků zřizovatele na zkvalitnění vybavení pracovišť pedagogicko-psychologických poraden
- ✚ 2 ks z finančních prostředků rozvojového programu „Vybavení školských poradenských zařízení diagnostickými nástroji v roce 2018“
- ✚ 2 ks z provozních prostředků

V současné době máme tento test pro 12 odborných pracovníků. Chybějící dva kusy budou pořízeny v roce 2019. Proškolení k testu CAS 2 absolvovali všichni psychologové naší poradny.

549 ... ostatní náklady z činnosti index celkem v % 100,00

Rozdíl v korunovém vyjádření 11 172, 00 Kč

Za touto položkou jsou náklady na přestavbu kanceláře sociální pracovníce. Do pracovny byla pořízena nová podlahová kobercová krytina a okna opatřena žaluziemi.

Výnosy organizace v letech 2015-2016

údaje v Kč

Výnosy – příspěvky a dotace	2015	2016	2017	2018
ze státního rozpočtu	14 309 632	15 443 213	18 424 036	20 355 199
z rozpočtu MSK	1 415 000	1 463 900	1 170 000	1 321 598
z vlastních zdrojů	42 733	148 183	21 783	197 278
celkem	15 767 365	17 055 296	19 615 819	21 874 075

602 ... výnosy z prodeje služeb index celkem v % -50,00

Rozdíl v korunovém vyjádření 1 642,00 Kč

Výnosy z prodeje služeb se vážou na poskytování placené služby spojené s pedagogicko-psychologickým vyšetřením klientů, kteří nejsou vyjmenováni v § 1, odstavce 1, vyhlášky 72/2005 Sb., v platném znění.

Pro srovnání uvádíme počet podaných žádostí o vyšetření v minulých letech:

- ✚ 2014 / 9 žádostí
- ✚ 2015/ 3 žádosti
- ✚ 2016/ 0 žádost
- ✚ 2017/ 3 žádosti
- ✚ 2018/ 2 žádosti

648 ... čerpání fondů index celkem v % 100,00

Rozdíl v korunovém vyjádření 12 322,00 Kč

Organizace použila fond FKSP na nákup 2 kávovarů a chladničky.

Rozdíl v korunovém vyjádření 2 247 761,00 Kč

Celkové navýšení se nejvíce promítá do výnosů z transferů na přímé náklady – viz tabulka.

údaje v Kč

Účet		2016	2017	2018	Rozdíl 2018-2017
	§ 3146 ÚZ 33353	14 632 000	16 021 444	18 172 689	2 151 245
	§ 3146 ÚZ 33052	399 358	362 051	0	-362 051
	§ 3146 ÚZ 33069	407 855	1 924 506	2 137 910	213 404
	§ 3146 ÚZ 33073		116 035	0	-116 035
	§ 3146 ÚZ 33040	0	0	44 600	44 600
672 500	Celkem	15 439 213	18 424 036	20 355 199	1 931 163
	§ 3146 ÚZ 1	1 022 000	1 043 000	1 123 000	80 000
	§ 3146 ÚZ 203	400 000	100 000	0	-100 000
	§ 3146 ÚZ 205	27 000	27 000	27 000	0
	§ 3146 ÚZ 131	14 900	0	0	0
	§ 3146 ÚZ 206	0	0	171 598	171 598
672 400	Celkem	1 463 900	1 170 000	1 321 598	151 598
672 300	§ 3146 ÚZ 005	16 320	16 320	16 320	0
672 700	§ 3146 ÚZ 002	0	0	165 000	165 000
672	Celkem	16 919 433	19 610 356	21 858 117	2 247 761

Hospodářský výsledek za hlavní i doplňkovou činnost

údaje v Kč

Hospodářský výsledek	2015	2016	2017	2018
z příspěvku zřizovatele	0	0	0	64 009
z vlastních zdrojů	0	0	14	3 462
celkem	0	0	14	67 471

Rozdělení výsledku hospodaření za rok 2018 do fondů

Rozdělení do fondů	stav k 1. 1. 2019	Příděl ze zlepše- ného HV roku 2018	Stav po přídělu
Fond odměn (411)	17 754,33	0,00	17 754,33
Rezervní fond tvořený ze zlepšeného HV (413)	2 614,23	67 471,15	70 085,38

Letošní hospodářský výsledek ve výši 67 471,15 Kč je celoroční snaha o částečné našetření finančních prostředků na nové vybavení zasedací místnosti v Ostravě-Zábřehu. Rozpočet na provozní náklady (ÚZ 1) byl oproti roku 2017 vyšší o 80 000,00 Kč s ohledem na navýšený počet pracovníků v rámci projektu na podporu navýšení kapacit ve školských poradenských zaří-

zeních. V průběhu roku se podařilo udržet náklady cca na stejné úrovni loňského roku a ještě snížit náklady na:

- ✚ spotřebu materiálu (tonery – 14 tis. Kč, DDHM včetně UP – 30 tis. Kč)
- ✚ služby (poštovné – 9 tis. Kč, podařilo se dojednat nulové režijní náklady u stravenek Sodexo – 15 tis. Kč).

Organizace navrhuje hospodářský výsledek ve výši 64 471,15 Kč převést do rezervního fondu (413 – rezervní fond tvořený ze zlepšeného HV).

2. čerpání účelových dotací ve členění dle jednotlivých poskytovatelů a účetních znaků, včetně vyhodnocení jejich čerpání a informací o případné nedočerpané výši a důvodech nevyčerpání,

### Příspěvky a dotace - MŠMT

§ 3146 ÚZ 33353 - přímé náklady na vzdělání	18 172 689 Kč
v tom:	
prostředky na platy	13 071 832 Kč
ostatní osobní náklady	7 200 Kč
zákonné odvody	4 447 069 Kč
FKSP	261 437 Kč
přímý ONIV	385 151 Kč

Mzdové prostředky byly plně vyčerpány v uvedeném členění. Zůstatek ze zákonných odvodů na sociální a zdravotní pojištění ve výši 1 611,00 Kč byl použit na financování:

- ✚ přidělu do FKSP 1 541,58 Kč
- ✚ přímého ONIVu (cestovné) 69,42 Kč

Ostatní osobní náklady byly použity na financování zástupů uklízeček v době nemoci a dovolené.

Čerpání přímého ONIV:

Položka	2017	2018	Rozdíl
Cestovné	80 130,00 Kč	64 595,42 Kč	- 15 534,58 Kč
Náhrady za DPN	68 405,00 Kč	77 097,00 Kč	8 692,00 Kč
Povinné úrazové pojištění	53 019,00 Kč	61 035,00 Kč	8 016,0 Kč
Náklady na stravování	107 925,00 Kč	102 405,00 Kč	- 5 520,00 Kč
Školení a vzdělávání	87 538,73 Kč	73 440,00 Kč	- 14 098,73 Kč
Ostatní (501,527)	5 715,00 Kč	8 189,58 Kč	2 374,58 Kč
<b>Celkem</b>	<b>402 732,73 Kč</b>	<b>386 762,00</b>	<b>-15 970,73 Kč</b>
Zůstatek ze zák. odvodů	16 929,73 Kč	1 611,00 Kč	- 15 518,73 Kč
Dotace na přímý ONIV	385 803,00 Kč	385 151,00 Kč	- 652 Kč

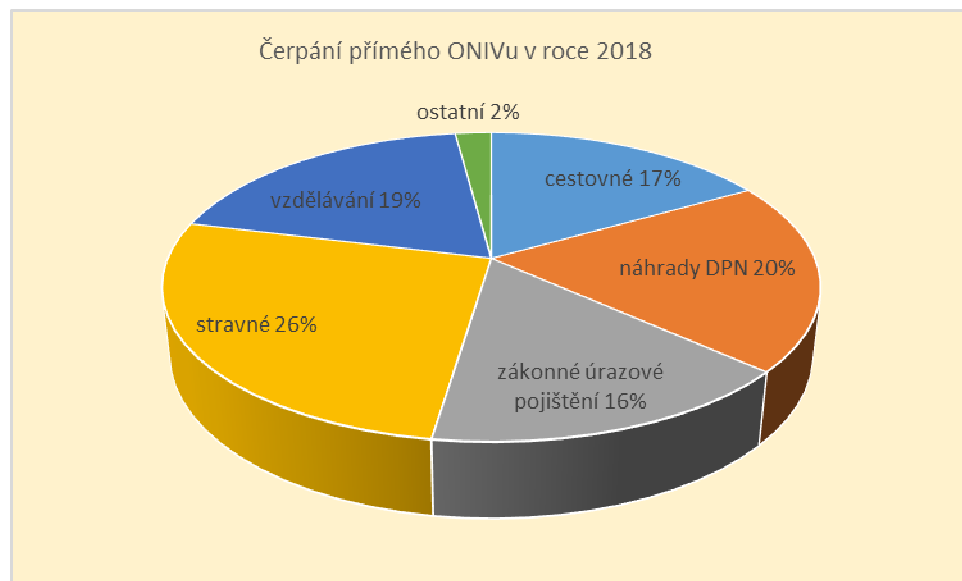

#### Přehled vzdělávacích akcí v roce 2018

##### Leden:

- Aplikace etické výchovy v pedagogické praxi
- Specifické poruchy učení - prakticky

##### Únor:

- Podpůrná opatření u žáků s SPÚ
- Pracovně právní předpisy ve školské praxi, GDPR

##### Březen:

- CAS 2 – zaškolení v užívání diagnostického nástroje
- Zpracování doporučení PPP a SPC
- Sociální práce s manipulativními rodiči

##### Duben:

- Způsoby administrace a interpretace testu Reyovy Osterriethovy figury
- Neurověda ve vzdělávání V.
- Rozvoj grafomotorických a vizuomotorických dovedností
- Workshop k výkazům o činnosti pedagogicko-psychologické poradna
- Neurovývojové poruchy z hlediska nejnovějších vědeckých poznatků
- Poruchy chování I a II.
- Nadaní

##### Květen:

- Lateralita a její vliv na školní výkonnost
- Rozpravy o institucionální péči 2018, Současnost a perspektivy VIII.
- Disharmonický vývoj osobnosti
- Varianty a poruchy psychosexuálního vývoje
- Česká konference dětské psychologie – „Dítě v měnícím se světě“

- Fenomén nadaných dětí
- Konflikt a jeho řešení
- Grafomotorika a vše, co k ní patří
- Práce s dětmi cizinců pro 2. stupeň ZŠ
- Škola, OSPOD, policie: dítě v meziprostoru, kulatý stůl s debatou
- Jak se daří inkluzi v Moravskoslezském kraji
- Sympozium horizonty
- Nadaní
- Aktuální trendy v kyberprostoru – E - Bezpečí

#### Červen:

- Podpůrná opatření u žáků s jinými život. podmínkami – etnické minority
- Školská personalistika ve světle GDPR

#### Září:

- Diagnostika schopností a dovedností v oblasti čtení a psaní, varianta pro školská poradenská zařízení s rozšířeným rozbohem psychometrických vlastností testu
- Diagnostika matematických schopností a dovedností, varianta pro školská poradenská zařízení
- Cyklus Vývojová psychopatologie I-IV
- Psychologické dny 2018
- Konference „Mezi námi“
- Nadaní
- Tým pro mládež a komise pro sociálně-právní ochranu dětí

#### Říjen:

- Cyklus Vývojová psychopatologie I-IV
- Kurz seznamující s užíváním testu SON-R 2,5 – 7 – neverbální administrace
- Poruchy rodičovské role v praxi sociální práce
- Vnitřní předpisy jako součást účetnictví a řízení příspěvkové organizace

#### Listopad:

- CAS 2 – zaškolení v užívání diagnostického nástroje
- INPP Školní intervenční program Hlučín
- VIII. Ročník konference dejme dětem rodinu
- Metoda dobrého startu
- Způsoby administrace a interpretace testu Reyovy Osterriethovy figury
- Zpracování doporučení v PPP
- Aplikace podpůrných opatření u žáků s mentálním postižením nebo u žáků v hraničním pásmu inteligence
- Platové předpisy 2019
- Majetek školské příspěvkové organizace
- „Sít'ování služeb pro děti a jejich rodiny“
- Problematika měkkých cílů – bezpečnost na školách
- Konference – My a dítě v síti

Prosinec:

- Cyklus Vývojová psychopatologie I-IV
- Pracovněprávní předpisy ve školské praxi, GDPR 2019
- Měření kultury pracoviště 2018
- Spisová služba - praktické postupy vč. poznatků a zkušeností s GDPR
- Diagnostika školní připravenosti, varianta pro školská poradenská zařízení

§ 3146 ÚZ 33069 – RP na podporu navýšení kapacit - upravený	2 137 910 Kč
v tom:	
prostředky na platy	1 572 000 Kč
zákonné odvody	534 470 Kč
FKSP	31 440 Kč

Rozvojový program „Na podporu navýšení kapacit ve školských poradenských zařízeních v roce 2018 s časovou použitelností do 31. 12. 2018. Poskytnutá dotace byla účelově určena na platy a příslušné zákonné odvody k navýšení kapacit. Toto navýšení bylo realizováno rozšířením pozic odborných pracovníků o 2,80 - 4 v průběhu let 2016-2018. Nedočerpané prostředky na platy, zákonné odvody a FKSP byly dle platných předpisů této účelové dotace vráceny na účet MS kraje 28. listopadu 2018 ve výši 403 710,00 Kč.

§ 3146 ÚZ 33040 – RP „Vybavení školských poradenských zařízení diagnostickými nástroji v roce 2018“	44 600 Kč
v tom:	
Diagnostický nástroj CAS 2     2ks	42 000 Kč
Seminář CAS 2 – zaškolení v užívání diagnostického nástroje pro dva odborné pracovníky	2 600 Kč

Finanční prostředky poskytnuté v rámci rozvojového programu „Vybavení školských poradenských zařízení diagnostickými nástroji v roce 2018“ byly čerpány v souladu se zadáním rozvojového programu. Dva pracovníci poradny (psychologové) se zúčastnili semináře CAS 2 – zaškolení v užívání diagnostického nástroje. Účastníci se podrobně seznámili s administrací testu, který je určen pro poradenskou práci v návaznosti na školní úspěšnost, umožňuje zmapování kognitivních procesů, řešení problémů v nejčastěji zastoupené věkové úrovni našich klientů. Test CAS 2 splňuje všechny požadavky na normy a stáří testu. Je alternativou za testy, které tyto požadavky nesplňují.

#### **Příspěvky a dotace - zřizovatel**

§ 3146 ÚZ 1 - provozní náklady	1 123 000 Kč
--------------------------------	--------------

Finanční prostředky poskytnuté na provozní náklady byly čerpány v souladu s jejich určením. Zůstatek z provozních nákladů s výnosy z vlastních zdrojů ve výši 67 471,15 Kč tvoří HV za rok 2018.



§ 3146 ÚZ 205 - účelové prostředky na krytí odpisů DHM a DNM	27 000 Kč
--	-----------

Účelové prostředky na krytí odpisů byly vyčerpány v plné výši, skutečně zúčtované odpisy dlouhodobého hmotného a nehmotného majetku činily 43 932 Kč, z toho 16 320,- Kč jsou odpisy z IT, které jsou pokryté výnosy z titulu časového rozlišení investičních transferů. Nepokrytá část odpisů ve výši 612,- Kč byla v závěru roku uhrazena z provozních nákladů.

§ 3146 ÚZ 206 – na zkvalitnění vybavení pracovišť PPP	400 000 Kč
---	------------

Účelový neinvestiční příspěvek na použití zlepšení vybavení pracovišť a pořízení nových diagnostických nástrojů pro zkvalitnění poskytovaných služeb klientů s časovou použitelností do 31. 3. 2019.

K 31. 12. 2018 organizace pořídila z těchto prostředků 8 ks diagnostických nástrojů CAS 2 v hodnotě 171 598,00 Kč. Zbývající část ve výši 228 402,00 Kč bude čerpána v následujícím roce na vybavení pěti kanceláří novým nábytkem a nákupem 2 ks diagnostického nástroje pro pedagogické pracovníky CAS 2. Všichni odborní pracovníci, proškolení v užívání tohoto testu pak budou mít svůj vlastní diagnostický nástroj.

Diagnostický nástroj – CAS 2

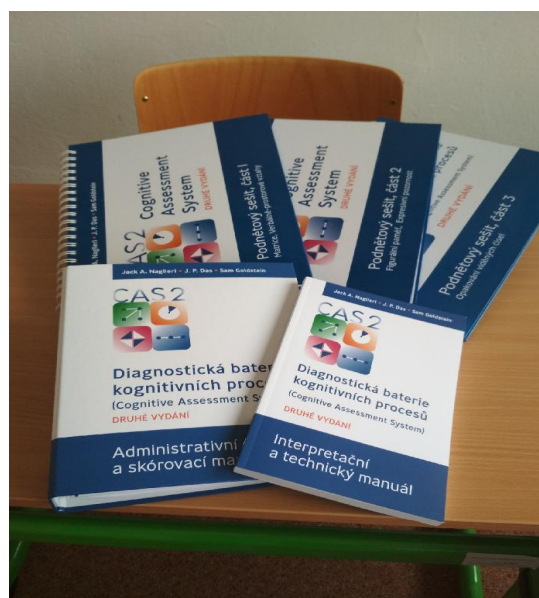

§ 3146 ÚZ 002 – mimořádná neinvestiční účelová dotace v oblasti prevence kriminality č. 3 na zabezpečení projektu „Výcvik minimalizace šikany na školách“ z rozpočtu statutárního města Ostravy.	165 000 Kč
--	------------

Projekt byl zaměřený na intenzivní, interaktivní a sebezkušenostní vzdělávání školních metodiků prevence v minimalizaci šikany na školách. Výcvikové semináře proběhly ve čtyřiceti hodinách a byly vedeny zkušenými lektory ze společnosti AISIS.

Cílem projektu bylo zvýšení efektivity při detekování a včasnému řešení šikany a naučit školu, jak účinně postupovat při šikaně.

Veškeré finanční prostředky byly využity na úhradu výcviku v minimalizaci šikany na školách, ve spolupráci s firmou AISIS, z. ú., Floriánské nám. 103, Kladno.

Vzdělávací akce se zúčastnilo 16 školních metodiků prevence a metodička prevence naší poradny, která byla realizátorkou tohoto projektu.

Grafické porovnání výše datací z MŠMT a zřizovatele za léta 2016-2018

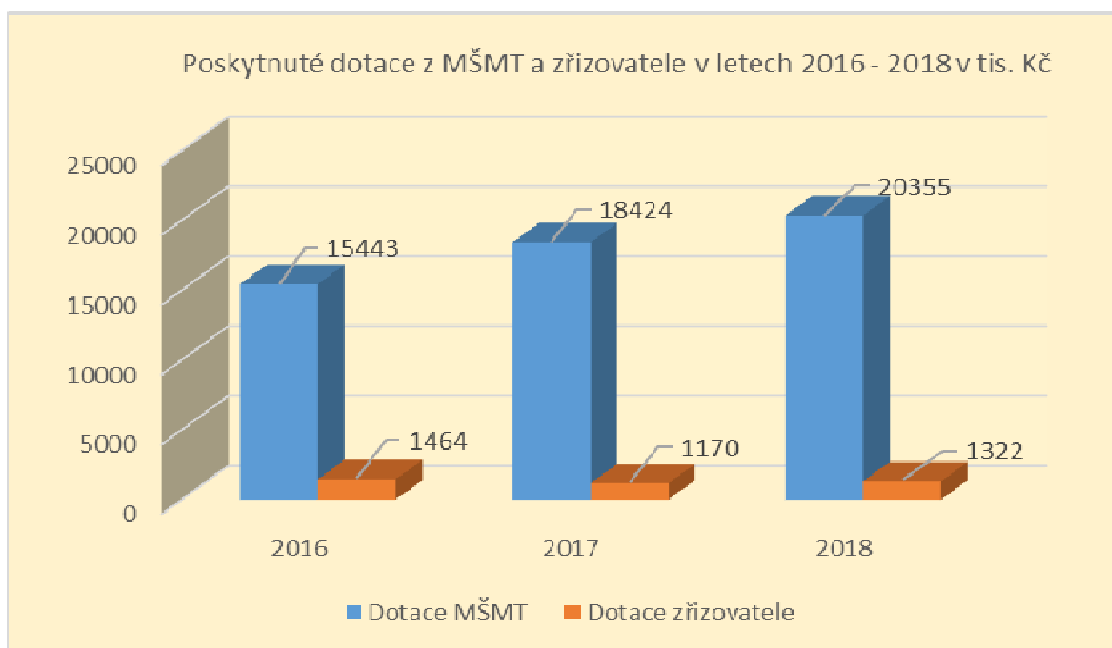

3. mzdové náklady, průměrný plat v návaznosti na počet zaměstnanců a zdroje financování; přehled o uskutečněných zahraničních pracovních cestách,

Čerpání prostředků na platy v roce 2018 s porovnáním s rokem 2017

	2017	2018	rozdíl
Platové tarify	8 946 545	10 452 508	1 505 963
Náhrady platu	2 058 198	2 123 693	65 495
Osobní příplatky	931 062	1 113 993	182 931
Odměny	1 052 863	712 480	-340 383
Příplatky za vedení	216 686	239 065	22 379
Ostatní příplatky	4 756	2 093	-2 663
OPPP	14 660	7 200	-7 460
Odstupné	39 513	0	-39 513
Platy z jiných zdrojů (zřizovatel)	16 175	16 175	0
DPN	68 405	77 097	8 692
Celkem mzdové prostředky s DPN	13 280 458	14 744 304	1 463 846
Přepočtený počet pracovníků	36,843	37,767	

Zajímavou položkou v čerpání tvoří náhrady na dočasnou pracovní neschopnost, hrazené z přímého ONIVu viz graf.

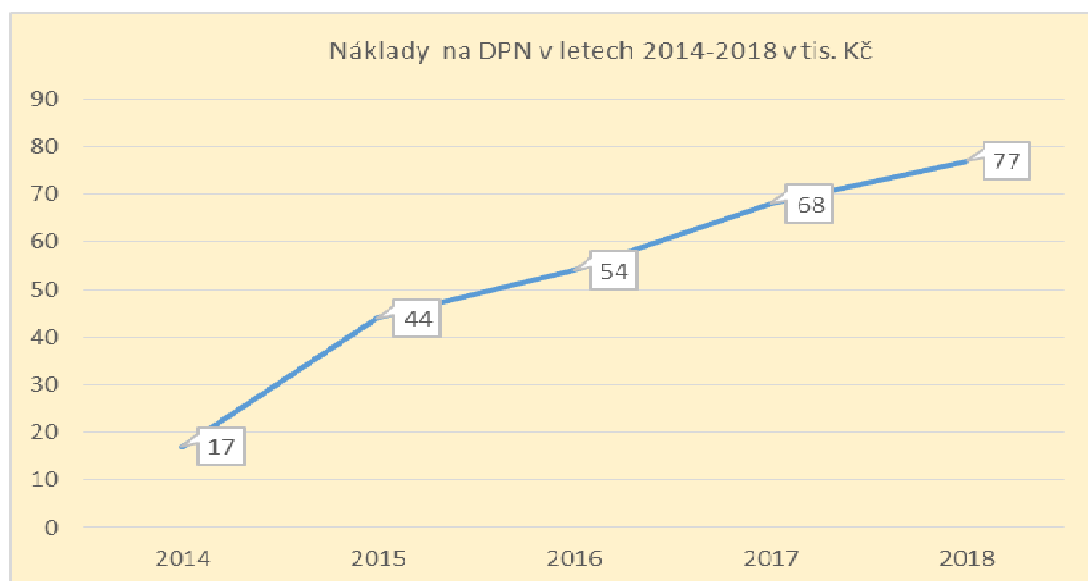

Pracovníci podle zařazení, průměrný plat v letech 2016-2018

Pracovníci podle kategorií	Průměrný počet pracovníků (přepočtený)	Mzdové prostředky bez OPPP DPN, FO v Kč	Průměrný měsíční plat bez DPN, FO v Kč	Z průměrného měsíčního platu v Kč	
				Osobní příplatek	Odměny
Pedag. prac. 2016	25,343	8 980 278	29 529	1 458	2 449
Ostatní prac. 2016	8,5	2 125 951	20 843	1 494	1 972
Celkem prac. 2016	33,843	11 106 229	27 347	1 467	2 329
Pedag. prac. 2017	27,906	10 745 732	32 089	2 110	2 414
Ostatní prac. 2017	8,625	2 464 378	23 815	2 169	2 364
Celkem prac. 2017	36,531	13 210 110	30 134	2 124	2 401
Pedag. prac. 2018	28,05	11 822 628	35 124	2 589	1 683
Ostatní prac. 2018	9,717	2 821 204	24 220	2 081	1 252
Celkem prac. 2018	37,767	14 660 007	32 347	2 458	1 572

Platové zařazení pracovníků v pedagogicko-psychologické poradně dle platových tarifů:

- psycholog, speciální pedagog, metodik prevence v PPP  
od 1. ledna 2018 odměňování dle § 5 odst. 5 NV č. 341/2017 Sb. přílohy č. 5
- sociální pracovníce  
od 1. ledna 2018 odměňování dle § 5 odst. 3 NV č. 341/2017 Sb. přílohy č. 3
- ostatní pracovníci poradny  
od 1. ledna 2018 odměňování dle § 5 odst. 1 NV č. 341/2017 Sb. přílohy č. 1

V průběhu roku 2018 nebyla uskutečněna žádná zahraniční pracovní cesta.

4. Komentář k přehledu o plnění plánu hospodaření dle hladiny významnosti stanovené odvětvovým odborem +-10%

Hodnoceny jsou syntetické účty, které spadají do hladiny překročení +-10%, nejsou komentovány rozdíly v analytických účtech.

Hodnoceny nejsou syntetické účty, které sice spadají do hladiny překročení +-10%, ale v číselném vyjádření nepřekročí hodnotu +-1 000,00 Kč. Jedná se o:

669 ... ostatní finanční výnosy	odchylka	-22,36 %
---------------------------------	----------	----------

Rozdíl v korunovém vyjádření – 584,00 Kč

Ostatní komentované rozdíly v tomto oddíle jsou přibližně stejné s komentářem „přehled nákladů, výnosů“ uvedené v bodu 1.

501 ... spotřeba materiálu	odchylka	- 30,49 %
----------------------------	----------	-----------

Rozdíl v korunovém vyjádření -78 674,20 Kč

Záporná položka představuje snížení nákladů ve spotřebě materiálu u tonerů a DDHM včetně učebních pomůcek a všeobecného materiálu, nákupu diagnostických testů pro pedagogické pracovníky v cenové relaci do 3 000 Kč a záznamových materiálů k testům. Nevyváženost nákladů v jednotlivých letech je ovlivněna i neplánovanými poskytnutými příspěvky v průběhu roku v rámci rozvojových programů.

511 ... opravy a udržování	odchylka	- 45,18 %
----------------------------	----------	-----------

Rozdíl v korunovém vyjádření -23 982,00 Kč

V hodnoceném roce nedošlo na pracovištích k žádným velkým opravám a údržbě jako v letech předešlých spojených s novými rozvody vody, elektřiny. Snížily se náklady na opravy výpočetní techniky, které jsou zahrnuty ve smlouvě o poskytování ICT služeb.

512 ... cestovné	odchylka	-13,31 %
------------------	----------	----------

Rozdíl v korunovém vyjádření - 10 516,00 Kč

Snížit náklady na cestovné se nám daří i tím, že kurzy pro pedagogické pracovníky zajišťujeme hromadně na našem pracovišti, celoročně dbáme na výběr seminářů s co nejkratší dojezdností.

V hodnoceném roce jsme uspořádali seminář CAS 2 - zaškolení v užívání diagnostického nástroje pro 12 osob z PPP Ostrava, 2 osoby z PPP Opava. Seminář se uskutečnil na odloučeném pracovišti v Ostravě-Porubě. Celková úspora jen na cestovním byla cca 10 000,00 Kč, další úspora se promítla i do kurzovního v částce 5 748,00 Kč.

518 ... ostatní náklady	odchylka	37,59 %
-------------------------	----------	---------

Rozdíl v korunovém vyjádření 135 336,19 Kč

Zvýšené náklady z převážné části představují finanční prostředky použité na realizaci projektu „Minimalizace šikany“. Finanční prostředky ve výši 165 000,00 Kč byly poskytnuty v rámci veřejnoprávní smlouvy o poskytnutí mimořádné účelové dotace v oblasti prevence kriminality č. 3 na zabezpečení výše uvedeného projektu z rozpočtu statutárního města Ostravy.

Navýšení se dále projevuje v nákladech na softwarové služby spojené s úpravami v IS KLIENT PPP (zrušení záznamů z formuláře NÚV a vytvoření seznamu klientů pro kontrolní vyšetření, zpracování výpočtů nové povinné statistiky a vytvoření reportů pro novou statistiku s vazbou na výkaz o pedagogicko-psychologické poradně Z23-01 ve výši 28 193,00 Kč). Naproti tomu jsme náklady snížili u poštovního a u nákupu stravenek Sodexo, sjednáním nulových režijních nákladů.

521 ... Mzdové náklady	odchylka	12,48 %
------------------------	----------	---------

Rozdíl v korunovém vyjádření 1 636 129,00 Kč

Rozdíl vyjadřuje zvýšení tarifních mezd (navýšení od 1. listopadu 2017 u pedagogických pracovníků o 15 %, nepedagogických pracovníků o 10 % a sociálních pracovníků o 10 %), které se promítly do celého roku 2018.

V návaznosti na růst mezd se dále projevuje vyšší čerpání u zákonného sociálního pojištění, jiného sociálního pojištění a zákonných sociálních nákladů.

524 ... zákonné sociální pojištění	odchylka	12,30 %
------------------------------------	----------	---------

Rozdíl v korunovém vyjádření 545 928,00 Kč

525 ... Jiné sociální pojištění	odchylka	11,10 %
---------------------------------	----------	---------

Rozdíl v korunové vyjádření 6 103,00 Kč

558 ... náklady z DDM	odchylka	347,49 %
-----------------------	----------	----------

Rozdíl v korunovém vyjádření 262 140,00 Kč

Vysoké překročení oproti roku 2017 je ovlivněno nákupem 12 ks nových diagnostických psychologických testů CAS 2. Z toho:

- ✚ 8 ks z finančních prostředků zřizovatele na zkvalitnění vybavení pracovišť pedagogicko-psychologických poraden hodnotě 171 598,00 Kč
- ✚ 2 ks z finančních prostředků rozvojového programu „Vybavení školských poradenských zařízení diagnostickými nástroji v roce 2018“ v hodnotě 42 000,00 Kč
- ✚ 2 ks z provozních prostředků v hodnotě 43 204,00 Kč

Celkově v současné době máme tento test pro 12 odborných pracovníků a chybějící dva kusy budou pořízeny v roce 2019. Proškolení k testu CAS 2 mají na našem pracovišti všichni psychologové.

549 ... ostatní náklady z činnosti	odchylka	100,00 %
------------------------------------	----------	----------

Rozdíl v korunovém vyjádření 11 172, 00 Kč

Za touto položkou jsou náklady na přestavbu kanceláře sociální pracovníce. Do pracovny byla pořízena nová podlahová kobercová krytina a okna opatřena žaluziemi.

602 ... čerpání fondů	odchylka	-46,40 %
-----------------------	----------	----------

Rozdíl v korunovém vyjádření - 1 392,00 Kč

Výnosy z prodeje služeb se vážou na poskytování placené služby spojené s pedagogicko-psychologickým vyšetřením klientů, kteří nejsou vyjmenováni v § 1, odstavce 1, vyhlášky 72/2005 Sb., v platném znění.

Počet podaných žádostí o placené vyšetření klesá, nejvíce žádostí bylo v roce 2014 (9), v hodnoceném roce jen 2 žádosti.

648 ... čerpání fondů	odchylka	100,00 %
-----------------------	----------	----------

Rozdíl v korunovém vyjádření 12 322,00 Kč

Organizace použila fond FKSP na nákup 2 kávovarů a chladničky.

672 ... výnosy z transferů	odchylka	13,33 %
----------------------------	----------	---------

Rozdíl v korunovém vyjádření 2 570 797,00 Kč

Celkové navýšení se nejvíce promítá do výnosů z transferů na přímé náklady – viz tab. bod 1.

5. [péče o spravovaný majetek, investiční činnost, údržba a opravy, majetek včetně informace o jeho inventarizaci, informace o pronájmech svěřeného nemovitého majetku a o případných pojistných událostech \(v souladu s údaji zadanými v Portálu majetku\),](#)

Pedagogicko-psychologická poradna sídlí v prostorách Základní školy, Kpt. Vajdy 1a, Ostrava-Zábřeh, příspěvková organizace a její odloučené pracoviště v prostorách Střední školy, prof. Zdeňka Matějčka, 17. listopadu 1123, 708 00 Ostrava-Poruba, příspěvková organizace dle platných smluv o výpůjčce. Nemá ve správě nemovitý majetek. Řádně pečuje a zabezpečuje movitý spravovaný majetek, aby nedocházelo ke škodám a krádežím.

V průběhu 4. čtvrtletí byla kompletně (mimo kartoték na spisy) opravena kancelář sociální pracovníce v Ostravě-Zábřehu. Byla provedena výmalba kanceláře, položení nové kobercové krytiny, montáž interiérových žaluzií. Byl pořízen nový nábytek včetně PC sestavy. Vytvořilo se nové hezké prostředí pro přímý styk s klientem, zázemí pro provádění rodinných anamnéz.

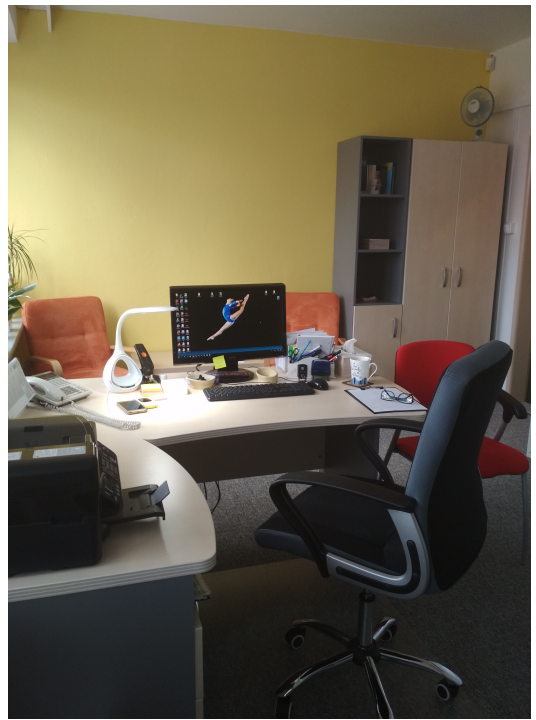



Organizace v hodnoceném roce čerpala na:

Investiční činnost – 53 422,00 Kč

- ✚ nákup nového kopírovacího stroje Konica Minolta bizhub C227. Nahradila tak stávající 14 let starý a již nevyhovující kopírovací stroj Konica Minolta DI 1611 na odloučeném pracovišti v Ostravě-Porubě.

Opravy a údržba majetku – 29 100,00 Kč

- ✚ na opravy svítidel a výměnu zářivkových trubíc na pracovišti v Ostravě-Zábřehu 1 186,00 Kč
- ✚ na opravy a údržbu výpočetní techniky 12 844,00 Kč
- ✚ na opravu vysavače 2 740,00 Kč
- ✚ na opravu a údržbu nábytku na obou pracovištích v hodnotě 12 330,00 Kč

Inventarizace majetku proběhla dle zákona 563/91 Sb. a vyhlášky 270/2010Sb. k 31. 12. 2018. V rámci fyzické inventarizace byl majetek kontrolován dle inventárních čísel a umístění, na inventarizovaném majetku byla nově označena všechna poškozená inventární čísla. Skutečné stavy majetku z jednotlivých inventur jsou obsahem závěrečné inventarizační zprávy, která je vystavena na portálu MSK.

Evidence majetku je vedena a zpracovávána na PC programem „Inventarizace majetku“. Organizace neúčtuje o zásobách. Bez vedení skladové evidence přímo do spotřeby jsou účtovány následující položky

- ✚ kancelářské potřeby
- ✚ hygienické a čistící potřeby
- ✚ ostatní nákupy spotřebního charakteru
- ✚ odborné publikace pro účetnictví a výpočetní techniku
- ✚ učební pomůcky do 500,00 Kč
- ✚ testy a testové materiály do 3 000,00 Kč

Při inventarizaci k 31. 12. 2018 nebyly zjištěny a vyčísleny inventarizační rozdíly. Skutečné stavy odpovídaly zůstatkům vykazovaným v účetnictví. Stav majetku včetně přírůstků a úbytků je vyčíslen v tabulce.

Pedagogicko-psychologická poradna, Ostrava-Zábřeh, příspěvková organizace

Kpt. Vajdy 2656/1a, 700 30 Ostrava-Zábřeh

IČ: 45234370

Stav majetku včetně přírůstků a úbytků na majetkových účtech od 1.01.2018 - 31.12.2018

třída skupina majetku	stav majetku k 1. 1.2018	přírůstky za 1-12/2018	úbytky za 1-12/2018	stav majetku k 31.12.2018
0130 000 - software	273 864,00 Kč	- Kč	- Kč	273 864,00 Kč
0180 000 - drobný dlouhodobý nehmotný majetek	24 805,00 Kč	- Kč	- Kč	24 805,00 Kč
0180 001 - DDNM "Diagnostické nástroje, ICT"	161 785,70 Kč	- Kč	- Kč	161 785,70 Kč
0220 000 - sam.movitě věci a soubory mov.věcí	502 479,50 Kč	53 422,00 Kč	48 659,10 Kč	507 242,40 Kč
0220 001 - sam.movitě věci a soubory mov.věcí	197 547,90 Kč	- Kč	- Kč	197 547,90 Kč
0280 000 - drobný dlouhodobý majetek	1 814 393,15 Kč	67 847,00 Kč	59 547,60 Kč	1 822 692,55 Kč
0280 001 - drobný dlouhodobý majetek (dary)	15 104,00 Kč	- Kč	- Kč	15 104,00 Kč
0280 002 - drobný dlouhodobý majetek (ESF)	298 921,00 Kč	- Kč	- Kč	298 921,00 Kč
0280 003 - drobný dlouhodobý majetek (testy)	295 957,07 Kč	257 905,00 Kč	- Kč	553 862,07 Kč
0280 004 - DDHM-KOM-REG-2012-005	6 590,00 Kč	- Kč	- Kč	6 590,00 Kč
0281 005 - DDHM-Projekt diag.nástroje, ICT	1 488 669,89 Kč	- Kč	28 398,70 Kč	1 460 271,19 Kč
0281 006 - DDHM- učební pomůcky	55 792,00 Kč	- Kč	- Kč	55 792,00 Kč
0281 007 - DDHM - pořízeny z FKSP	- Kč	6 388,00 Kč	- Kč	6 388,00 Kč
9010 100 - jiný drobný nehmotný majetek	16 151,80 Kč	10 895,80 Kč	- Kč	27 047,60 Kč
9020 100 - jiný drobný dlouhodobý majetek	855 609,86 Kč	11 885,00 Kč	18 390,72 Kč	849 104,14 Kč
9020 101 - jiný drobný dlouhodobý majetek (ESF)	10 558,00 Kč	- Kč	6 109,00 Kč	4 449,00 Kč
9020 102 - jiný drobný dlouhodobý majetek-FKSP	5 545,00 Kč	5 934,00 Kč	- Kč	11 479,00 Kč
9020 104 - jiný DHM-učební pomůcky	20 476,00 Kč	1 390,00 Kč	- Kč	21 866,00 Kč
<b>Celkem</b>	<b>6 044 249,87 Kč</b>	<b>362 244,80 Kč</b>	<b>161 105,12 Kč</b>	<b>6 298 811,55 Kč</b>

Organizace v hodnoceném roce nepronajímala nemovitý majetek, sídlí ve výpůjčce u jiných subjektů PO kraje.

Smluvní strana		ZŠ Ostrava-Zábřeh, Kpt. Vajdy 1a, příspěvková organizace
IČ		61989274
Budova č. p.		2656
Na pozemku		7. 1. 4082
Katastrální území		Zábřeh nad Odrou
Účel výpůjčky		Kanceláře
Vypůjčena plocha		502 m <sup>2</sup>
Účinnost smlouvy	od	1. 2. 2012
	do	na dobu neurčitou
Schváleno radou MSK		dne 24. 1. 2012, usnesením č. 102/6579

Smluvní strana		SŠ prof. Zdeňka Matějčka, Ostrava-Poruba, 17. listopadu 1123, příspěvková organizace
IČ		13644319
Budova č. p.		1123
Na pozemku		1988/1
Katastrální území		Poruba-sever
Účel výpůjčky		Kanceláře
Vypůjčena plocha		755,61 m <sup>2</sup>
Účinnost smlouvy	od	1. 1. 2018
	do	31. 12. 2018
Schváleno radou MSK		x

Od roku 2011 je nemovitý a movitý majetek pojištěn centrálně prostřednictvím zřizovatele. V roce 2018 organizace nenahlásila ani nezaevidovala žádné pojistné události. Pojistné události organizace řeší s firmou SATUM Czech s. r. o, která je smluvním partnerem zřizovatele.

#### 6. vyhodnocení přínosu doplňkové činnosti - dle jednotlivých okruhů doplňkové činnosti návaznosti na zřizovací listinu

Organizace nerealizovala doplňkovou činnost, z tohoto důvodu je hospodářský výsledek z této činnosti nulový.

Organizace má vymezenou tuto doplňkovou činnost:

- ✚ Pronájem majetku (v hodnoceném roce organizace nepronajímala žádný majetek)
- ✚ Pořádání odborných kurzů, školení a jiných vzdělávacích akcí včetně zprostředkování (v hodnoceném roce organizace neprováděla žádné vzdělávací akce)
- ✚ Psychologické poradenství a diagnostika

Tato doplňková činnost je provozována na základě živnostenského oprávnění vydaného Magistrátem města Ostravy čj. SMO/014229/12/ŽÚ/SKJ a byla zaměřena na posouzení vhodných klientů do náhradní rodinné péče. Jelikož tato činnost nebyla nikdy aktivně provozována (nebyl registrován žádný požadavek z tohoto důvodu), byla po vyhodnocení všech skutečností zrušena ke dni 3. září 2018. Požadavek na vyjmutí této činnosti zapsané v příloze č. 2 ZL byl předán na odbor školství 4. 9. 2018 pod číslem jednacím PPPOsú05001/2018.

7. peněžní fondy (fond odměn, rezervní fond, investiční fond a FKSP) - údaje o stavech, tvorbě, čerpání a krytí jednotlivých peněžních fondů, včetně jejich zapojení do hospodaření v daném roce, informace o rezervaci volných zdrojů na použití v následujících letech (např. kumulace zdrojů na akce významnějšího charakteru), informace o prostředcích vyčleněných na případné spolufinancování akcí reprodukce majetku navržených ke schválení z rozpočtu MSK, popř. prostředcích blokových na předfinancování výdajů projektů spolufinancovaných z ESF,

411 ...	Fond odměn	Počáteční stav	17 754,33 Kč
		Příjmy:	0,00 Kč
		Výdaje:	0,00 Kč
		Konečný stav	17 754,33 Kč
		Finanční krytí fondu k 31. 12. 2018	17 754,33 Kč

V roce 2018 nedošlo k čerpání fondu. K 31. 12. 2018 je fond finančně krytý na analytickém účtu 241 411 – běžný účet - fond odměn.

413 ...	Rezervní fond ze ZVH	Počáteční stav	2 600,00 Kč
		Příjmy:	0,00 Kč
		* HV roku 2017	14,23 Kč
		Výdaje:	0,00 Kč
		Konečný stav	2 614,23 Kč
		Finanční krytí fondu k 31. 12. 2018	2 614,23 Kč

V roce 2018 nedošlo k čerpání fondu. K 31. 12. 2018 je fond finančně krytý na analytickém účtu 241 413 – běžný účet – rezervní fond tvořený ze ZVH.

414...	Rezervní fond	Počáteční stav	19 812,62 Kč
		Příjmy:	0,00 Kč
		Výdaje: ostatní čerpání RF	0,00 Kč
		Konečný stav	19 812,62 Kč
		Finanční krytí fondu k 31. 12. 2018	19 812,62 Kč

V roce 2018 nedošlo k čerpání fondu. K 31. 12. 2018 je fond finančně krytý na analytickém účtu 241 414 – běžný účet – rezervní fond z ostatních titulů.

416...	Fond reprodukce majetku, fond investic	Počáteční stav	428 960,65 Kč
		Příjmy:	
		* odpisy DNM	27 612,00 Kč
		Výdaje:	
		* pořízení inv. majetku - kopírka	53 422,00 Kč
		Konečný stav	403 150,65 Kč
		Finanční krytí fondu k 31. 12. 2018	403 150,65 Kč

Investiční fond je tvořen odpisy dlouhodobého hmotného a nehmotného majetku. V hodnoceném roce byly zúčtovány odpisy v hodnotě 27 612,00 Kč. V závěru roku byl investiční fond použit na nákup barevného kopírovacího stroje Konica Minolta bizhub C227. K 31. 12. 2018 je fond finančně krytý na analytickém účtu 241 416 – běžný účet – fond investic.

412 ...	Fond kulturních a soc. potřeb	Počáteční stav	144 934,53 Kč
		Příjmy:	
		* tvorba fondu - 2% HM, DPN	294 742,08 Kč
		Výdaje:	
		* příspěvek na PF	107 700,00 Kč
		* kultura, tělovýchova, sport	84 118,58 Kč
		* stravování	102 405,00 Kč
		* peněžní dary	3 000,00 Kč
		* pořízení majetku	12 322,00 Kč
		Konečný stav	130 131,03 Kč
		Finanční krytí fondu k 31. 12. 2018	130 131,03 Kč

Fond kulturních a sociálních potřeb, je veden na samostatném účtu č. 107-16335761/0100 vykazuje rozdíl mezi účtem a fondem ve výši 17 408,24 Kč. Tento rozdíl bude zúčtován a vyrovnán v měsíci lednu 2019.

Úhrada příspěvku na PF za 12/2018	- 8 700,00 Kč
PFP - poplatky na účtu FKSP 12/2018	+ 210,00 Kč
Převod tvorby FKSP za 12/ 2018	+ 25 898,24 Kč
<b>Rozdíl</b>	<b>17 408,24 Kč</b>

8. pohledávky – celkový objem pohledávek v návaznosti na výkazy, rozpis a vyčíslení nejvýznamnějších položek, vyhodnocení pohledávek po lhůtě splatnosti, příčiny jejich vzniku a návrh řešení, komentář a jmenovitý rozpis dlužníků (název, IČ) u pohledávek starších 1 roku,

Organizace nevykazuje dlouhodobé pohledávky, krátkodobé pohledávky jsou součástí inventarizace k 31. 12. 2018, jedná se o předplatné časopisů, dlouhodobé semináře, softwarové služby, čerpání dotace s ÚZ 206 s vyúčtováním k 31. 3. 2019.

Synt. účet	Název účtu	Účetní stav	Stav zjištěný inventurou	Inventurní rozdíl
381	Náklady příštích období	35 051,50	32 805,00	0,00
388	Dohadné účty aktivní	171 598,00	171 598,00	0,00

9. závazky – celkový objem závazků v návaznosti na výkazy; u nejvýznamnějších položek po lhůtě platnosti do jednoho roku a u všech závazků starších 1 roku včetně jmenovitého rozpisu věřitelů (název, IČ), příčin jejich vzniku a návrhu řešení,

K 31. 12. 2018 vykazuje organizace jen krátkodobé závazky, které jsou součástí inventarizace majetku.

Synt. účet	Název účtu	Účetní stav	Stav zjištěný inventurou	Inventurní rozdíl
321	Dodavatelé	50 255,84	50 255,84	0
331	Zaměstnanci-mzdy	976 314,00	976 314,00	0
336	Závazky ze soc. zabezpečení	406 413,00	406 413,00	0
337	Závazky ze zdravotního zabezpečení	174 187,00	174 187,00	0
342	Daň z příjmu ze závislé činnosti - zálohová	162 522,00	162 522,00	0
374	Krátkodobé přijaté závazky na trans.	400 000,00	400 000,00	0
378	Ostatní krátkodobé závazky	11 154,00	11 154,00	0

- d) výsledky kontrol,

V roce 2018 nebyly provedeny žádné kontroly nakládání s veřejnými prostředky jinými kontrolními orgány.

- e) vyhodnocení plnění povinného podílu dle zákona č. 435/2004 Sb., o zaměstnanosti, ve znění pozdějších předpisů,

Organizace zaměstnává více než 25 zaměstnanců v pracovním poměru a je jí podle § 83 zákona č. 435/2004 Sb., uložena povinnost do 15. února oznámit ÚP plnění povinného podílu a způsob jeho plnění.

Organizace plní tento povinný podíl zaměstnáváním osob se zdravotním postižením.

Průměrný počet zaměstnanců	37,87
Splněno zaměstnáváním se ZP	3,47
Povinný podíl s OZP dle zákona 435/2004 Sb.	1,51
Odvod do státního rozpočtu	0 Kč

- f) poskytování informací podle zákona č. 106/1999 Sb., o svobodném přístupu k informacím, ve znění pozdějších předpisů,

Poskytování informací veřejnosti vyhodnocuje organizace dle zpracované vnitřní směrnice ve smyslu zákona č. 106/1999 Sb. o svobodném přístupu k informacím.

V roce 2018 nebyla doručena či podána žádná žádost o poskytnutí informace podle výše uvedeného zákona (údaje obsaženy ve „Výroční zprávě za rok 2018“).

Pro informování veřejnosti je v sídle organizace na vyžádání předložena dokumentace (viz § 5) s možností pořízení jejich kopií.

- g) informace o termínu a způsobu seznámení zaměstnanců příspěvkové organizace se zprávou o činnosti, u příspěvkových organizací vykonávajících činnost škol a školských zařízení také údaj o projednání školskou radou, nebo termín, kdy byla/bude zpráva školské radě předána k vyjádření,

Výroční zpráva o činnosti a plnění úkolů příspěvkové organizace za rok 2018 nepodléhá schválení školskou radou dle § 10 školského zákona. S obsahem budou seznámeni pracovníci poradny ředitelkou PhDr. Alenou Kostelnou na pracovní poradě dne 9. dubna 2019 na odloučeném pracovišti v Ostravě-Porubě a 11. dubna 2019 na pracovišti v Ostravě-Zábřehu.

- h) informace o závodním stravování zaměstnanců organizace, způsobu zajištění stravování (vlastní/náhradním způsobem), informace o uzavřené smlouvě o závodním stravování, zajištění stravování v době prázdnin, kalkulaci výši stravného a vyčíslení jednotlivých nákladů (cena oběda, náklady organizace, příspěvek FKSP, náklady hrazené stravníkem),

Stravování je zabezpečováno formou stravenek Sodexo Gasto Pass vlastním zaměstnancům. Řídí se příslušnými ustanoveními zákona 586/1992 Sb., o daních z příjmu, a zákonem č. 262/2006 Sb., zákoníku práce. Smlouva o nákupu a užití poukázek Sodexo je uzavřena s fa Sodexo Pass Česká republika a.s. se sídlem Radlická 2, 150 Praha 5, pobočka Ostrava, Hollarova 15, 702 00 Ostrava 1.

Stravenky jsou poskytovány zaměstnancům při splnění určitých podmínek, které jsou obsahem směrnice č. 14/2017 – směrnice pro poskytování stravenek SODEXO GASTRO PASS.

Od 1. ledna 2018 je hrazena cena stravenky následovně:

Nominální hodnota stravenky:	60,00 Kč
Příspěvek zaměstnavatele z ONIV	15,00 Kč
Příspěvek z FKSP	15,00 Kč
Náklady zaměstnance:	30,00 Kč

Na počátku roku se nám podařila dojednat nulové režijní náklady na stravenky SODEXO GASTRO PASS a FOKUS PASS (hradíme jen poplatky za pobočkové operace).

V Ostravě-Zábřehu dne 14. 3. 2019

PhDr. Alena Kostelná  
ředitelka



